(明治三十九年十月一日第三種郵便物認可)(大清郵政局掛號認爲新聞紙類)
宣統三年九月初三日　禮拜二　盛京時報　第一千四百八十九號　一

盛京時報

休刊日◦中西大祭禮拜日之翌日
日曆明治四十四年十月二十四日
西曆一千九百十一年十月二十四日
本報價目（每張銅元四枚每月銀七角 半年銀四元全年銀八元）
郵費（每月洋兩角六分
告白刊例（一行五號字十五字起碼登一日者每行四角登十日者每日每行三角登長年者價目面議
奉天大西門外大什字街路北
發行人　一宮房次郎
發行所　盛京時報館
電話　日二二番　中四三〇號

代論

蘇撫對於鄂亂之電奏

北京內閣鈞鑒承准欽奉諭旨。武昌失守。長江一帶。亟宜嚴防勾結響應。著張人駿程德全朱家寶馮汝騤加意防範。勿稍疏虞等因欽此。遵即密電沿江要隘各鎮道。欽遵辦理。蘇省下游情形。與昔稍異。吳淞口岸。幾爲各國公共防守之地。江陰向稱第二門戶。與鎮江口岸。易爲匪類潛藏。自應加意偵防。期弭隱患。內湖梟匪幫匪。平時勾結爲患利害與浙省相共。蘇屬水陸營隊。僅敷地方巡緝彈壓之用。惟有隨時嚴密查緝。以保治安而維現狀。惟德全竊有進者。革黨肇變。狂熱激發。懸不畏死。內由於政治改革之觀念。外由于世界潮流之激刺。曩日之皖。今茲之粵鄂。皆以勾結軍人爲根據地。其事可愍。其情誠可痛。此非朝廷果有臥薪嘗胆之意。草澤恐有前仆後起之虞。伏念先朝明詔立憲。鞏固皇基。原以破除革命之異說。現在籌備僅有條文。而根本之圖。仍無實際。內閣雖云成立。而君主仍當政治之衝。故責任全不分明。閣臣非由組織而成。故政令愈不統一。即如川路爭持。匪徒竊發。自朝命岑春煊會同勦撫。岑春煊示諭蜀中父老。不妄戮無辜一人。民氣漸就寧貼。近見趙爾豊奏報。又概目爲匪。未將爭路士紳。與附和之土匪。分晰清楚。則羣情又復憤激。該督等所見不同。其是非得失。姑不具論。而在政府必應折衷定見。擇一以行。俾天下曉然于朝廷之意所響。庶有歸往而無疑慮。今革黨乘川乱抵虛襲鄂。若再因應稍失其平。更將予以號召之資。而益爲淵藪之驅矣。方今人心浮動伏莽甚多。連年薦饑。災民徧野。恭誦綸音。明燭萬里。目前治標之計。應否請旨將川省土匪。與爭路士紳。及現今鄂省革黨與標兵勾結情形。特降明諭。分別措辦。以免猜疑而安反側。爲收拾民心之計。至若治本之策。必當先使內閣○負責任。政令有所統一。以期合乎。先朝宣布立憲消弭革命之本旨。德全職守所在。既懷出位之思。大局攸關。尤望乱源之弭。不僅爲川鄂言也。愚昧之見。急不擇言。請代奏。德全稟。

文苑

秋夜聽雨　落合東郭爲誠

瀟瀟秋雨意何堪。灑向芭蕉葉上酣。一點燈光生暈疲。三更夜氣似愁含。心頭寐寞月難喝。舌本風流天可談。間却薰鑪宜小寢。桂香唯是鼻端參。

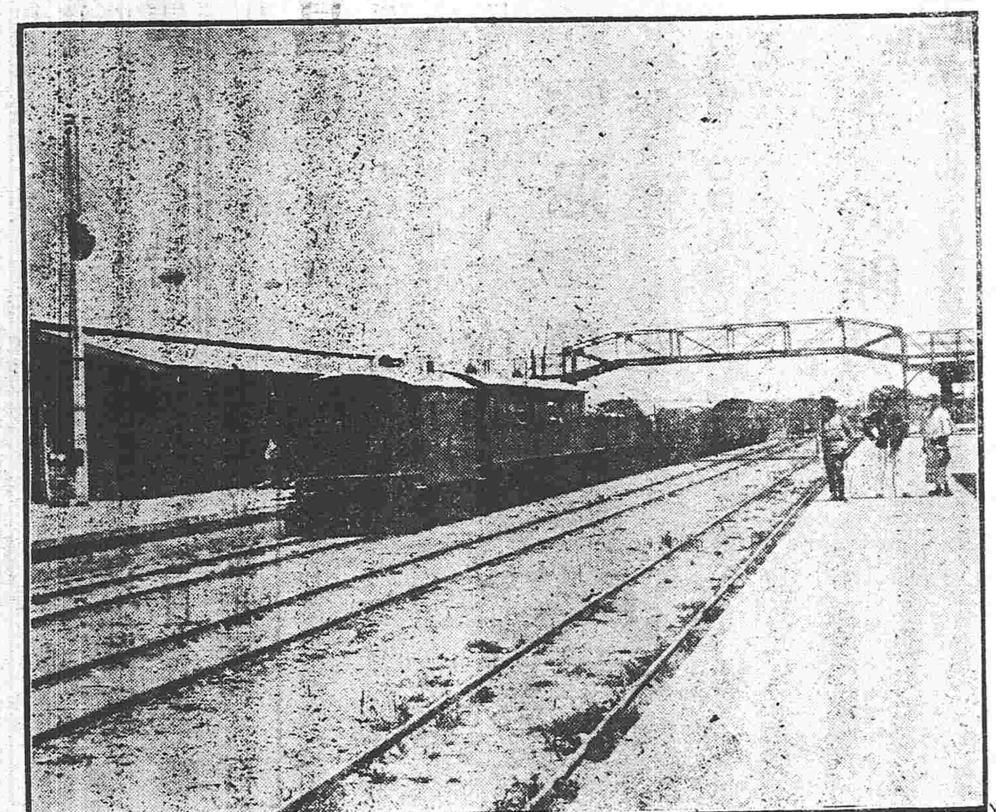

山海關停車場

秋蟬　三谷耕雲仲

木葉紛飛秋滿林。悽渠抵死不停吟。稍喬猶怯螳螂覷。露冷方知節序侵。落日西風送松籟。高山流水和琴音。昔游記我歧蘇路。知了聲中赴夕陰。

溪山一雨變炎涼。猶聽蜩螗送夕陽。愛潔林間噓沆口。忘疲葉底調宮商。月明漢苑霜將結。風度隋堤柳欲黃。未釋齊妃當日怨。哀音斷續入悲傷。

叢錄

武昌革命軍總統黎元洪之歷史

黎元洪號宋卿湖北黃陂縣人北洋水師學堂頭班學生初充鎮遠船炮弁甲午之敗元洪浮海遇救旋赴湖北投張文襄文襄喜其剛毅強悍有不撓之氣概命與張彪錢恂等籌辦新軍自南洋自強軍成立後鄂中隊伍不過護軍一營工程營六隊耳張彪雖日在文襄左右不過好佔面子其一切軍事擘劃皆元洪爲之主謀二十年來進步神速由護軍工程營一改而爲左旗右旗再改而爲陸軍第一第二兩鎮嗣以練兵處統編天下軍鎮湖北臨列爲第八鎮並二十一協混成協第八鎮歸張彪統制而元洪則爲二十一混成協協統當庚子以前出洋留學之風未開元洪率湖北將弁二十餘人赴日本聯隊實地練習業滿回鄂即勸文襄多派學生往日留學至今軍界學界人才如此之盛皆當日元洪一言之力也文襄在鄂時舊部宿弁有吳元愷而新軍各事張彪著著爭先元洪始終不能出一頭地即瑞制軍如此明察而迷於張彪之財貨仍不能破格用人元洪仍鬱鬱居張彪下其革命思想皆由任督憲私袒張彪有以逼成之也元洪治軍寬嚴適中愛兵惜才凡湖北軍界稍有才氣者無不被張彪擠之使去而元洪則能留者留之不能留者盡力助之至今鄂中軍界無不心佩黎元洪者則其人之氣概可知矣

黎元洪文學尙通達陸軍規則凡臨操臨戰司令官發布命令須於五分鐘內寫成張彪恒以此等事託參謀官暗中預擬而元洪則無論平原峻嶺隨時隨地能於五分鐘內發四五百字之命令且詞簡意賅將校弁兵均能明曉此河間彰得等處秋季大操凡觀操預操人員所衆目共覩者且雖係一武員而平時手不釋卷湖北督練處所印陸軍書籍本本皆有黎元洪校閱之名

當張文襄創練新軍時部下將校除張彪以外尙有吳元愷吳仁山姚廣順等若輩受張彪排擠或改投他部改往別省或負氣自傲潔身告退惟元洪則日受張彪壓抑而與張彪日加親密其不肯輕去者尙念文襄之舊誼也

黎元洪之遊學日本也派入近衛騎兵聯隊同去者爲米文友吳琇文王有勝三員寄寓九段松葉館該館與騎兵操場相距甚遠元洪革靴蹄鐵風雨泥濘日必一往蓋具有刻苦之態度焉

現在湖北之漢陽兵工廠當初爲槍砲廠自光緒二十八九年文襄委元洪爲總辦與提調嚴壽民曾廣大李澤湘馮啓鈞等苦心擘劃從新整頓工匠數千人以兵法部勒之蓋在廠近十年該廠今日之完備宏大未始非黎之力而今日則竟自收其效矣

黎元洪平素頗能援引人才在鄂各營無論已此外如南京北洋湖南皖預等省無處不有元洪舊部故今日欲以南北各新軍與黎部對抗其能否爲國家之用尙未可知也

俄皇之大度二則

俄國現皇帝尼哥拉第二世當行加冕之際有俄國大學學生數百人不肯宣誓認俄皇爲全俄帝國之皇帝當時有議處該學生等以嚴刑者俄皇不允惟飭該學生等退出俄國外限二十四點鐘之計想如終不願宣誓則令各改國籍改籍之後仍許來該大學卒業嗣該學生自知悔悟終完宣誓之禮焉

又俄皇即位之頃語近臣曰余爲俄國而生爲俄國而死祇知如此而已若死余之方法平生何如則余不問也

白話演說

說話的留留神吧

我們中國人。有兩句老口話。水後說水。鬼後說鬼。這兩句話。是怎麼說法呢。在下今天拿這兩句話。來比較比較。雖然是兩句實在話。內中可有一個輕重的分別。譬如去年冬間。滿洲里一帶。鬧瘟疫的時候。後來越鬧越大方。東三省的地面。沒有一處不鬧瘟疫的。直看一般人們。行也是說瘟疫。坐也是說瘟疫。聚談也是瘟疫。演說也是瘟疫。及至家庭裡談心。無一不是瘟疫。後來把瘟疫鬧過去了。人人腦筋中。總還記得那瘟疫兩個字。說的還更烈害。內中還有些個瞎造謠言的。明明那個人。不是瘟疫死的。他偏偏要說他是瘟疫。明天那塊地面。祇死了一百個人。他偏偏要說那塊死了好幾百口子。這就同鬼後說鬼的話彷彿嘍。這是鬧瘟疫以後的話。是如此的情形。鬧倒五六月間。各處又鬧起大水來了。直看一般人們。扔了瘟疫。就該來談大水了。不是說那裡破了堤。就是說這裡長了水。不是說那塊淹死了人。就是這塊淹倒了地畝。這就叫做是水後說水啦。近來正應有說的啦。忽然湖北那兒。起了革命黨。哈哈。這一陣子說。可就了不得啦。不是說革命黨的烈害。就是說革命黨的身分。所有那般好造謠言的。抓風捕影。可就說開了。所以街談巷議。沒有一個人。不是說革命黨。湖北省。這一塊大鬧。閤也是鬧的烈害。可也禁不住人家不說。然而可有一層。大家說話。可要留留神。比不得說瘟疫。說大水。瞎造一點兒。還不甚要緊。無奈這件事。關係未免太大一點。兒若是信口糊謅。恐怕有官府出來干預你們咧。現在大中公報館。有個榜樣在那裡。大家總也聽見說的嘍。因爲說錯了一句話。官府就說他是淆亂政體。你說這個罪名。烈害不烈害吧。我們中國。原來是一個專制政體。向日有一條老例子。平人不能議論國政。我勸勸大家。以後千萬不可提倒革事這一節。總怕言語一時留神不到。由個人加上幾句評論。或是由理想裡邊。說出幾句話來。一經被官府知道了。一定也是要糟糕的。不如不開口的爲妙。這可以算的是明哲保身法兒。萬一要說話。可也有一個妙訣。老抱定一個宗旨。總是說革命黨不及。那倒沒有什麼亂子。我還敢擔保着是錯不了的。若要糊說霸道。或者說出國家不及來。實在與人心大局。也有不好的地方。況且一般人們。都犯了一種邁病。捎菓子的捎少了。帶話的就帶多了。直看我們城裡。這幾家報館。停的停了。荒的荒了。縱然還有幾家。什麼話也不敢說啦。他們也是怕惹出亂子來了。所以才不敢說咧。若是像水後說水。鬼後說鬼。那樣的說法呀。哼。可不是玩的咧。將來淆亂政體的罪名。我怕你們又就不了哩。

宮門抄

八月二十八日 召見內閣總協理大臣

八月二十九日 召見內閣總協理大臣

上諭

八月二十八日 內閣奉

上諭兩月以來四川湖北相繼肇亂均係匪黨潛謀不軌擾害治安朝廷向來政尚寬大凡屬國民無不一視同仁從無格外苛求之舉此次逆匪無端搆煽擾城抗拒蹂躪地方以致無辜良民橫遭塗炭其爲首作亂之人實屬罪大惡極自爲法所不容惟念迫於不得已之被脅兵民類皆情有可原不能不網開一面其有爲匪所逼身被裹脅者如早自拔來歸無論兵民均准予以自新不咎既往倘有殺賊立功擒縛匪黨以獻者並加以不次之賞如搜獲逆黨名册立即銷燬毋得稍事株連致滋擾累川鄂兩省被擾地方猝遭此變固已荼毒不堪即賊匪未到之處亦不免風鶴頻驚致有遷避流離之苦著廕昌袁世凱岑春煊端方仰體朝廷德意沿途宣布妥爲撫輯並剴切曉諭軍民人等勿爲邪說所誘隨聲附和勿爲謠言所惑徒事張皇經此次申諭之後爾民人等當共曉然於是非之所在即利害之所關務當各守本分以副朕靖亂愛民之意欽此

上諭袁世凱現已補授湖廣總督所有長江一帶水陸各軍均著暫歸該督節制調遣會同沿江各該督撫妥籌辦理欽此 監國攝政王鈐章 奕劻 那桐 徐世昌署名

上諭陸軍部會奏遵議各省綠營巡防隊擬請一律暫緩裁減一摺據稱裁減綠營巡防隊係顧全財政起見惟當此時局艱危綠營巡防隊可以輔陸軍巡警所不及等語所有宣統三年預算案內各省奏明礙難裁減之綠營巡防隊均著免其裁減並四年預算除直隸江贛等省仍照奏准各案辦理外餘著一律暫免裁減欽此 監國攝政王鈐章 奕劻 那桐 徐世昌 廕昌署名

上諭壽耆著留京當差荊州將軍著連魁補授欽此

上諭甘肅甘州府知府員缺著何作猷補授欽此

上諭陸鍾琦奏在籍耆紳鄉舉重逢懇恩施一摺已革浙江諸暨縣知縣劉引之早歲登科殫心著述現屆該員鄉舉之年花甲適周洵屬藝林盛事劉引之加恩著開復原官以恩耆儒欽此 監國攝政王鈐章 奕劻 那桐 徐世昌署名

上諭八月二十九日 監國攝政王面奉

隆裕皇太后懿旨近來南省迭被火災今年湖北又有匪黨作亂倍念饑民難民流離蕩析深爲憫惻亟宜加恩賑撫現將孝欽顯皇后所遺宮中內帑內撥銀二十萬兩由內務府發交袁世凱派委妥員在湖北一帶核實賑濟以惠災民欽此

上諭松壽電奏據漳州道府等電稟本月初八大雨連宵達旦至十二日龍溪南靖兩縣河水陡漲沖決隄岸淤塞河道坤場房屋淹斃人口災情重民食維艱等語覽奏殊深憫惻加恩著賞給帑銀二萬兩由度支部給發該督迅派妥員實核散放毋令失所餘著照所議辦理該部知道欽此

旨荊州左翼副都統著恒齡署理欽此 監國攝政王鈐章 奕劻 那桐 徐世昌署名

上諭度支部奏請簡山西清理財政正監理官一摺福建候補知府謝啓華著賞加四品卿銜充山西清理財政正監理官欽此 監國攝政王鈐章 奕劻 那桐 徐世昌 載澤署名

電旨

八月二十九日 奉

旨廕昌電奏督隊南下二十六日夜行抵信陽步隊第二十二標已由統帶馬繼增於二十四日抵漢口江岸遇匪徒兩次來攻均經擊退拿獲三名奪獲馬匹服裝等件混成第三協已由統領王占元於本日統率全抵灄口刻據探報逆匪仍據武漢尚無大股外竄武昌城內叛兵潰散頗多擬刊布告示令其繳械免罪以期解散行營現暫駐信陽俟混成第四鎮經過即督率赴前進等語均照所擬辦理仍著大臣妥慎布置尚合機宜籌畫相機勦撫以期迅蕩匪氛欽此 監國攝政王鈐章 奕劻 那桐 徐世昌署名

交旨

八月二十七日 欽奉

諭旨度支部奏試辦宣統四年全國預算繕表呈覽並瀝陳辦理情形一摺著內閣會議具奏欽此

諭旨度支部奏陳明辦過第四年第一屆籌備事宜並現在籌備情形一摺著內閣知道欽此

監國攝政王鈐章 奕劻 那桐 徐世昌 載澤署名

中外要電

●薩提督之公電

▲政府接薩提督公電據云該提督所率艦隊之砲艦一艘業已投誠革軍（北京專電）

●資政院之參劾大員

▲資政院奏參慶邸盛宣懷趙爾巽瑞徵張彪聞慶邸又萌退志（北京專電）（以上初二日下午五鐘時接到）

●電述兩軍交戰情形

二十七日上午三鐘在漢口之革軍開始運動延至上午八鐘時革軍步隊約六百名帶砲六尊猛放在日租界下遊約一英里之江岸車站激鬭約一鐘時之久官軍防戰尤力革軍不利而退官軍暫行追擊後即停戰回站至下午二鐘時軍艦砲擊革軍陣地命中次兩革軍因之傷亡數十人於是革命又應戰一砲彈中於艦尾傍晚兩軍相互停戰此役官軍出戰者陸軍計五百軍艦八艘水雷艇三艘傷亡官軍約八十革軍約一百

袁宮保肖照

▲革命軍於二十八日午前九鐘時勒隊前進再向前日之攻擊地點開始攻擊兩軍之將校斥候互相衝突[redacted]軍敗退午前十一鐘時革軍向官軍軍艦開礮頃刻開軍艦向下游退却午後二鐘時撲攻江岸車站（官軍根據地）[redacted]之此役也[redacted]兵投降者約三百（均屬[redacted]麾下湖北兵）張彪僅以身免遁入小輪火車三十輛火車頭三輛電爲[redacted]所獲現在[redacted]軍似糧食彈藥均形缺乏[redacted]亦煤炭將罄[redacted]無法彌補之是日流彈落於日本租界危險不可言狀革軍現在漢口武昌等處極力[redacted]

秩序有盜劫者一律斬決並不寬假且對於各國留地及外人慣重保護各國人均稱爲軍有紀律云並聞此役革軍計二千五百餘人（九江專電）

▲薩軍門於二十九日晚間率艦隊溯江重抵漢口革命軍先向開礮薩艦隊亦開礮應戰僅數響而即退却是時革軍急起猛攻官軍[redacted]之官軍之一部由陸路其餘登舟均行[redacted]軍現下正在追擊中

▲漢口外國租界起火大智門附近之德國某商會被（北京專電）

●輸入外欵五百萬兩

▲北京度支部向法國銀行代表訂借五百萬兩聞該銀行已於二十九日將現金如數送交大清銀行（北京專電）

●官革兩軍大戰之期近矣

▲第六鎮統制吳祿貞於三十日帶軍前往信陽外間皆謂官革兩軍大會戰之期迫在數日以內（北京）

●革軍通咨日領

▲革軍通咨日領謂若日本政府援助北京政府則將革命軍解散不使日貨得入上海通內之地（北京專電）（以上再誌昨日號外）

●瑞革督電告官軍情形

▲三十日革督瑞澂電致陸軍部報稱勤亂第三協搭坐火車於二十七日上午行抵龍家廟突有革軍將巨砲三十六尊同時開火猛射該火車官兵事出不意[redacted]逃竄幸張彪督領防軍急馳往援幸得防止革軍之北進然[redacted]退至信陽云云（北京）

●添兵助勦

▲頃聞政府又擬分派禁軍一協前赴漢口助勦（北京）

●防守黃河鐵橋

▲駐紮彰德之軍隊兩標奉命調駐黃河鐵橋嚴重防護（北京）

●天津戒嚴

▲日前有革黨定於初一日襲擊天津之謠傳督轅警戒益加嚴密民心一時尤形惶恐（天津）

●孝感車站之小交綏

▲二十九日午前十鐘時在孝感車站附近兩軍交戰亘數鐘之久尤極激烈[redacted]向雲夢縣方面[redacted]（東京專電）

●擬設國

▲最近消息駐漢外交團因避信機關極爲不便有擬創設國際電報局於漢口以便通傳關于鄂事之詳報（上海）

●川乱日熾消息

▲四川成都及岷江一帶匪乱日益猖獗官兵屢次失利旅居成都及重慶之日僑計八十餘人現正陸續撤退乘輪下駛（上海）

●巴爾幹問題

▲土國外相在議會聲明巴爾幹諸國形勢十分急迫又電云列國關于巴爾幹之和平現正竭力維持（舊金山）

●義軍佔據[illegible]地域

▲杜利波里州片喀泌的爾拿及本巴三埠已經義國確實佔據（舊金山）

●俄當軸對於鄂乱觀念

▲俄國當軸對于此次中國革命亂事以爲北滿各地恐無革黨呼應起事情事故不煩顧慮唯若有不得已之場合無論何時鐵路護軍可以增至二萬七千人云（俄京）

九初開
慶豐 本園開設在杆
早 劉玉環 趙少琴 喜九如 筱月英 筱云英 開山寺 蟠桃會 對銀盃 牧虎關 彩樓配 天
晚 張鑫宥 辭桂山 喜九如 一陣風 小月英 筱鳳英 龍虎鬪 黃金台 紅桃山 鎮五龍 全家燈
天桂 開設小南門
早 馬慶年 楊三元 張彩鳳 張桂 張彩雲 寗奎峯 八百島 飛坡 三世修 池水 落馬湖
晚 張彩鳳 張彩雲 孫九齡 拾萬金 贈明珠 砂痣 花蝶
興康 開設在牛
早 小鴻升 全盛鼎 小翠 小寶桂 筱寶 美龍鎮
晚 郭鴻喜 小鴻昇 小寶珠 七歲紅 筱五寶 殺府 伍龍 收山 羊城 蝴蝶
鳴盛 開設在牛康
早 齊德齊 麻子紅 楊柱山 楊俊峯 斷蜜 太州 廣橋 打庄 趙上 洛陽
晚 池壽年 麻子紅 楊俊峰 百壽圖 烏玉帶 救孤 取金陵
天氣豫報 自初二日下午 點

食行市

	正金票	老頭票	粳米	小米	包米
	三…	四吊六五	十一吊一五	五吊八	三吊
	十一元四	三十元	二元四	一元七	七角
	十一元二	三十元〇五	二元二	九吊八	五吊五
	…一	二十九元	十五吊六	七吊八	五吊二
	十七元五	三十元〇	十七吊五	九吊六	七元六
	十元〇五	二十八元五八	六元五	三元五	三元四七

	小麥	洋面	豆餅	豆油	鹹鹽
	五吊二	十一吊	二吊八	四吊八	一吊三
	一元六	三元二	一元四五	一元四	二元一
	十二吊一	五百五	一元六	十一吊〇四	一元七
	十吊〇四		一元三四	九十吊	二元
	二元八五		一元四五	七吊六五	七元三
	四元四六	二元八六	一元三	十三元六	三元五

往上海定期輪船廣告

西京丸　九月初一晌午開（日曆十月廿二日）
神戶丸　九月初四日晌午開（日曆十月廿五日）

大連開　每禮拜三　每禮拜日
上海到　每禮拜五　每禮拜二
上海開　每禮拜日　每禮拜四
大連到　每禮拜二　每禮拜六

頭等票日金四十圓（一去）日金六十四圓（來往）
二等票日金二十五圓　同　四十圓
三等票日金十圓

本事務與及在營口遼陽奉天鐵嶺長春各站均可發賣聯絡船車票

南滿州鐵道株式會社大連埠頭事務所

日本郵船會社汽船廣告　由大連埠頭起

淡路丸　華九月初二日　日十月廿三日　後四時開　往烟台太沽營口
酒田丸　華九月初六日　日十月廿七日　晌午開　往門司神戶橫濱
山東丸　華九月初七日　日十月廿八日　晌午開　往仁川釜山長崎門司神戶
相模丸　華九月初九日　日十月三十日　晌午開　往門司神戶

乘船票由本出張所自賣如有乘客請至本所購買

日本郵船會社代理店　三井洋行大連出張所　電話（二一〇）（四六〇）

大阪商船會社廣告　由大連埠頭起

嘉義丸　華九月初一日　日十月廿二日　前十點開　往門司神戶大阪
臺南丸　華九月初四日　日十月廿五日　前十點開　往門司宇品神戶大阪
天草丸　華九月初八日　日十月廿九日　前十點開　往門司神戶大阪
開城丸　華九月十一日　日十一月一日　前十點開　往門司神戶大阪
城津丸　華九月初九日　日十月三十日　晌午開　往鎮南浦仁川木浦釜山長崎
安東丸　華九月初三日　日十月廿四日　前九點開　往仁川木浦釜山巖原鄉之浦長崎

〇發賣日本鐵道各處要站聯絡船車票

大阪商船會社大連支店（電話二二〇番）

中日合辦　正隆銀行

本行除照一般銀行例辦理一切外尙注重各項事宜如左
一所有辦理存欵務以親切叮嚀爲宗旨
一放貸及匯兌事宜務主簡捷以餉顧主
一凡放貸將各種公債票爲抵押者息率格外從廉
一凡各種公債票照市價從優交易
一兌換金銀小洋事宜照市價格外公道以廣招徠

大連羽前町　正隆總行　電話長六八一番
旅順鯖江町　同分行　電話長一五番
營口元神街　同分行　電話長二二番
奉天小西關茂林館院內　同分行　電話日長二五二番　清三二七番

●醒時白話報改良廣告●

敬啓者敝報由出版以來披歷辛亥已經一千餘日惟抱定極良宗旨萬年不改故提倡公益維持風化開通民智不敢稍遺餘力然之一張編幅有限材料之餘積良多不無遺憾惟是大加改良加添附張擴充門類博紀廣誌以新閱者耳目而廣見聞定於八月二十五日暫行停刊極力整頓內容九月初五日續刊照舊送閱此佈告敬佈閱報諸君大雅週知

奉天小南門裏　醒時白話報館同人敬啓

●改良規章列後●

一命名仍著醒時白話報
一宗旨仍抱定提倡公益維持風化開通民智輿論從公下情務爲上達
一體例仍用白話
一門類大加擴充　諭旨　演說（二則）　時事要聞　各省新聞　各國新聞　東三省要聞（奉天吉林黑龍江）　奏摺　市井瑣誌　孽海鳴鐘　登高一乎　笑林　小說　轅門抄

香味馥郁

不二　芙蓉　朝日　洋美人　斯逹　捷利　蜜蜂　元寶　各種煙草
敷島　大和　金鐘　駱駝　雙仙鶴　利利　琵琶　錢龍

價格低廉

東亞煙草株式會社

爐煤大減價

本公司揀選頂上爐煤火力猛烈最合舖戶爲炊之用特此減價發售如蒙賜顧無拘遠近地方告知務用即時送到決不悞必

特此佈告各減價列後

爐煤　每百斤小洋四角五分
煤坯　每百斤小洋五角五分
風匣煤　每百斤小洋五角

再有閱報之家將敝公司所登之告白剪下持告白來買者另外減價

奉天小西關街北　公益公司　電話日清一七四號

老牌　獅子牙粉

獅子牌牙粉

在歐美齒科藥物學最新發見甚有効力善能滋養牙齒之原料兼精密配合製成其薄紅極細美麗之粉末也用之刷牙殊深裨益毫不損琺瑯質漸見純白其粉因爲芳香氣高呼吸之時便覺愉爽凡朝夕食後可用此粉以防齲齒衛生家諸位若將此粉常放行囊以內自能透外芳香驅虫遠避

獅子牌牙粉發賣元　日本東京大阪　小林富次郎
清國發行　天津　上海　漢口

減價出售巡長

撫順西路分局巡長白旭東去歲因包劈局利縱容小偸被商會稟請務長斥革不意今年六月間以五十元洋蚨運動該區官與文奐復充舊職不料伊未改前愆又在紙柏堡楊姓家按日抽分局利二元現下本街窃盜無日無之而區官等竟不聞不問可嘆本地有此二人小民何日得生　劉瀛具

謹告

啓者茲有長春福興德財東福善堂于光緒三十二年在錦府置買元寶胡同孫姓當舖房產一處因將戶管文契乙張并白契三張在長春西三道街經小紿窃去覓遍找無着當即在巡警局及日本警察署具稟聲明又爲登報週知今復來錦府存案以防不虞如中外官商諸君拾得此文契者仍作廢紙矣

福善堂經理人田漢章謹啓

別爾別得胰子

VELVET SKIN SOAP
LEVER BROTHERS LIMITED. PORTSUNLIGHT. ENGLAND.

新近買犯發覺假貨故請認明婦人在地球上之牌庶不致悞
東洋南發會處大阪東區物町四丁目飯田商店謹白

奉天大東門裡　怡信洋行
同　小北門裡　上田〇商會

可驚

次亞燐服用後之奏效比較實服用前加重壹百貳拾磅

（到所設有寄賣所）

無論老幼男女
常臉面青白的人
枯血瘦弱的人
產前產後的婦人
病後元氣難復人人
皆是等人時不可缺靈劑也即試用一瓶該藥可知眞價

大日本大阪　藥劑師　小西久兵衛監製

英國利華製胰公司自造地球人形牌香胰子

遠近馳名　洗濯最宜　適用善能姣嫩肌膚永有香氣實衛生家一日不可缺之品

東三省專售所　奉天小西關路南　小島洋行　電話二〇八號

特許止滑　礦山用紅藍紙八角鋼

啓者本號東三省發行專售貨高價廉格外克己賜顧者請至敝號面議可也

本行常售兩洋馳名工場製造各種紅銅板各種洋釘洋鐵瓦並建築房砌土木工程材料等物一概俱全價值從廉無不適用如蒙賜顧請駕臨敝行揀選購買特此佈告

奉天小西關子孫堂胡同路東　石光洋行支店啟

東三省要聞

●奉天諮議局開會紀錄●

九月初一日諮議局開第三次常年會午後一時督部堂趙副都統德度支司朱交涉司許提學司盧勸業道蕭及行政委員各來賓蒞局由議長議員隨同入場振鈴議長吳君報告開會畧謂本局開會多次議案不少然或議者自議行者自行其弊正坐於立法機關與行政機關不能十分聯絡之所致此後當加意協和以期大局與民生有裨益且謂本局議員任期將滿此次常年會爲第一期選擧法定最後之會當利用時間提出要案以作本局記念云云督部堂演說畧謂奉局雖爲第三次開常年會本大臣厥爲第一次蒞會前在川省即深悉貴議員等議事公平官紳尤能聯絡一氣敬佩無已此後仍望化除誤解斟酌事實提出要案以維憲政實有厚望至於行政方針當不時來局陳述云云交涉司許代表各司道致祝詞畧謂現當時局危急支持轉移全在社會果能官紳一氣何患不強且東省物產甲於全國使治之有道何患不富既富且強幸福即在於此敬以爲祝云云議長吳君致答詞畢振鈴散會拍照各散議長開會詞督部堂訓詞司道祝詞均甚長陸續登載

●東督電閣紀聞●

東督趙制軍日昨電致內閣詳述東省實業種種進行辦法及借款確實用途並四國調員到東後一切對待之策閣老以所擬均甚妥協電覆照辦幷囑將該員等調查之結果從速電閣以憑核辦

●移民政策之實行●

移民實邊辦法籌議已久特未實行茲據奉天屯墾總局中人以移民之要首在交通現擬派員分赴各省調查鐵路輪船各價目及一切移民應用各費以便預算江南擬派留日師範畢業生梁系登調查南京清江鎮江通州上海等處惟該員前往與鐵路輪船各局時有接洽之事應請咨行江督轉飭官辦鐵路輪船各局查照辦理東督趙次帥已據情咨請江督轉飭遵照矣

●滿鮮通車問題●之大會議

滿鮮直接通車問題前由中日兩國委員會議畧有端倪惟其細則則尚未議定茲聞北京郵傳部日昨特派部員阮惟和蔡淮東來奉與交涉使許司使會同日委員自本日起磋商該事宜日委員則如左　南滿鐵路副總裁國澤新兵衛　仝理事田中清次郎　日總領事小池張造　朝鮮鐵道管理局長大屋五兵衛　鎭南浦稅關長矢野久次郎

●駐長陸軍拔隊●南下先聲

長春電云駐長第三鎭陸軍日內擬將馬匹巨砲彈藥等輸運到奉昨特派員赴南滿車站訂借貨車三十五輛並磋商運費及其餘一切事宜

●擬向東清綫爲●增加駛力之交涉

南滿鐵路暨朝鮮鐵路在安奉鉄路通車後所有來往歐亞間之行旅多有欲舍連埠而取安東者以改設法增加駛力藉以縮短時日殆不遺餘力惟可憾者爲東清綫之哈埠至長春間火車駛走異常緩漫普通應需四鐘時者實費八鐘時之多較諸西比利亞幹路及哈威間鐵路亦甚爲遲緩聞南滿鉄路當道擬向東清鐵路交涉使其設法改良以便行旅云

●攔阻銀車之交涉

日商松隆洋行夥計(日人二)人於三十日午後六鐘時前赴官銀號將鈔票計三萬八千圓悉數換現旋即分裝大車二輛拉回比行抵小西門外有中巡警攔阻前路藉不持日官憲之證憑爲名擬將該日夥等一併拘致日夥則以並不運銀出境拒之巡警等因即擬之以槍大肆恫嚇竟將該日夥二人及趕過該處之日人一名用鎗尾擊傷及至該夥等遁入該洋行內巡警等又復追蹤前往滋鬧不已幸有日警兵至一律散去聞日領現已據實照會交涉司嚴行交涉云

●淮軍開差赴津

遼陽電云王統領所轄淮軍(現在分駐遼陽鐵嶺公主嶺等處)約計四千人日內當由京奉鐵路前往天津駐防至遼陽等處則擬另調一協以補其缺云

●禁止承領新車●站地址

京奉車站遷移小西邊門內現已劃勘地址於日昨由交涉司照會民政司曉諭商民凡站外之空地不准承領俟車站修理完竣再行估價俾免先時蓋房營業有碍交通云

●札飭海常兩關●會議修濬遼河●辦法

遼河爲往來營埠水路之要道因被泥沙淤塞以致船隻不能暢行前經營口道暨紳商等請督憲撥欵修濬茲聞日昨由督憲札飭營口道會同海常兩關稅迅速妥議撥欵修濬各辦法剋日呈覆以憑核辦云

●練習艦起椗日期

日本海軍練習艦津輕號現在旅順碇泊聞該兵輪訂於陽歷本月二十六日由旅開碇前往香港云

●現銀元之由安●運來者

安東電云初一日在安東沙河車站計有銀箱八十箱每箱現銀計五千元運赴奉天官銀號

●照會各領事禁●現洋銀出境

自鄂省乱耗傳來人心不靖商民人等多有持各銀行紙幣兌換現洋並有謀利奸商乘間販運現經督憲日前出示禁止並飭警局認眞盤查茲聞又據情照會駐奉領事團代表日領小池轉知各國領事飭令各洋商一体禁止現洋出口以維財政云

●駐新陸軍奉命●南征

駐奉陸軍第二協第七十七標兵弁日前經陸軍部赴鄂調省勦匪督憲因冬防吃緊未經允准茲聞又酌量變通抽調步隊四營馬炮輜重各一隊前往鄂省已經兵備處呈請督憲於日昨陸續拔隊其統帶官爲潘協統及蕭標統二人云

●甘礦縮小辦法

黑省甘河(墨爾根上游百二十里)出產頗富惟轉運艱難銷路因之遲滞而煤質亦未能純粹現尙積存千數百餘噸日前該礦總辦彭松年稟請黑撫續撥兩萬金從新擴充經少帥批交司道核議覆稱該礦賠累既深官欵實無從補助既不能停辦莫如縮小範圍減用工人變賣騾馬先將挖出之煤設法運銷如將來行銷果暢可再設法擴充較有把握茲已准如所議該總辦請欵之說遂成畫餅矣

●吉林銀市民食●近狀

自鄂省兵變後商人輕信謠言紛紛收買羌帖故數日來之帖價由四吊三百餘漲至六百餘實銀銀元等亦均隨之高漲一二十五迨二十六早謠言稍息[illegible]各處匯兌竟至不通各票號但匯銀兩不匯銀元則貳暗折非關別故也二十七日津奉來電發表始知謠言不足信市面稍稍活動羌帖價値遂略見跌落又前數日銀市吃緊之後各糧商相率高抬糧價小米漲至八吊餘京米每斗竟値十五吊餘文或謂此次糧貴與銀市絕不相關原因秋收歉薄即已割之禾上市未多存糧又將告罄新陳不接以致如此云本城某商號昨接長春來電云長郡二十六外間浮言益多錢行中富日至未有行市人心益爲動搖府署擬臨時招募偵探暨巡警多名以資巡邏幷飭國民新報謹愼登載

●哈埠郵局停止●鄂省匯兌

聞哈埠郵局日前接郵傳部來電內開以湖北省城變亂所有該省郵匯暫行停止其已匯該省尙未收到者應知會匯主一概繳還云云

●民食恐慌●

吉垣近數日米數高漲二十七日京米已漲至十五吊然市售尙能供給不意二十八早又漲至十六吊其他雜糧亦各高漲有差各米舖所臟京米已有不能供給之勢各學堂有未獲京米改食白麪者或謂京米價高尙不足用所可虞者小米包米等亦隨之高漲小民以傭値所得不能飽其口腹斯誠可憂也願當道及早籌之

●現銀元之由江●省來者

長春電云由齊齊哈爾官銀號運致奉天官銀號之銀箱計三十二箱於二十九日晚過長

諮議局紀事

▲復州城廟自治會請議折扣升科事　呈悉據稱復州土瘠非他城可比尙屬實情應予代呈此覆

東三省專件

東督趙江撫周奏江省宣統三年行政費査照院議分別留減追加遵叙理由摺

奏爲江省宣統三年國家行政經費査照資政院議決案分別留減幷追加重要各欵遵旨聲叙理由繕具清單恭摺仰祈聖鑒事竊照試辦宣統三年預算一案前經資政院議決會同政務處具奏於宣統二年十二月二十八日欽奉上諭現在國用浩繁財力支絀該院釐定宣統三年預算總案朕詳加披覽尙屬核實如確係浮濫之欵即極力刪減若實有窒礙難行之處准由京外各衙門將實用不敷各欵繕具詳細表册叙明確當理由迅行具奏候旨辦理至裁汰綠防各營於各省現在地方情形有無妨礙著陸軍部會同各省督撫悉心體察熟權利害從長計議詳晰具奏又於本年二月二十四日奉上諭各省各官公費業經電飭各省督撫暫照部定預算數目辦理毋庸預算各項欵目所有部定院覈之數悉爲撙節釐覈實開支起見値此時艱欵絀尤應統籌全局著各該督撫等仍遵本年正月十五日諭旨凡經常用欵按照釐定數目愼重出納毋稍浮濫　(未完)

藤田

奉天東[illegible]　電話二[illegible]

▲專運天下名廠眞貨▼

●金銀鐘表金剛石及各色寶石首飾手戒表鍊墜眼鏡樂器文[illegible]

●化粧具皮匏皮靴旅行用具裝身用具屋內配飾用具等件●

●[illegible]等[illegible]貨以及[illegible]建築用鐵器材料各[illegible]

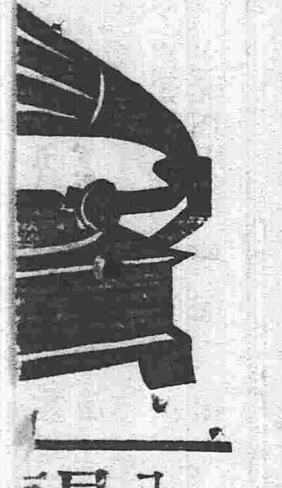

東三省電報總局廣告

八月廿五夜十點二十五分接上海電政總局來電文曰各局武昌漢陽失守漢口局亦被革黨佔據不准收發華文電信凡各處如有寄漢口武[illegible]漢陽之商[illegible]本局惟[illegible]

東三省新聞

◎奉天◎

●遷移坟墓展限數日　小西邊門外寶靈寺一帶善地內所埋之坟墓因有碍於馬路故日前示諭遷移每座坟墓發價洋五元倘係無主即於二十七日起由官家代爲遷移現已屆期而自遷者仍屬寥寥現經巡警總局出示寬限數日以順輿情云

●查復私賣山石情形　城東英城子等屯會首赫成慶等日前在督轅呈控旗人慶善等私將山石賣與外人當經督憲飭民政司札派奉天府前往查辦日昨已經查明具復以其事關外交故由交涉司札飭奉天府將所查詳情暨舊領諭帖迅速換新以憑核奪云

●莊河鹽壚釐委員易人　候補知縣孫大令叔達熟諳鹽務久充補征緝私各差辦事認眞成積卓著夙爲上憲所器重現又派充莊河鹽釐局委員於日昨奉到札委云

●北門外擬建修土娼窰　警務局以工夫市一帶土娼窰與商民雜居甚爲不便現擬在北門外靠城根一帶空地建修下等娼窰以備遷移而易照料現在劃勘地址不日即當動工修理云

●飭查議長劣迹　錦府附生陳昌五等日昨來省在民政司呈控自治議長王俊學等違章濫舉妨害公益懇請查辦等情張司憲以所控各節是否屬實現已札飭錦府秉公澈查認眞辦據實具復以憑核奪云

●安奉局呈報拿獲行使假幣人犯　近來行使假洋僞幣之人到處皆是前經民政司通飭各屬嚴加查拿茲聞日昨由安奉路局呈報交涉司謂雞冠山分所拿獲行使假票者一名搜出假票七十六元請即核示等情現已札飭該局交安東縣照例罰辦云

◎鐵嶺◎

●安撫商民之宣告　本埠商民近日對於鄂亂情形惶恐徐大令特飭自治會刷印傳單說明時勢藉資安撫略謂除武漢而外各省均行安堵愼勿輕聽報紙訛傳自滋驚恐云

●警長面諭拆卸碍道房屋　本埠各街多有跨道修築小房經營商業殊屬有碍交通前經警局及自治會查勘明確凡有碍交通房屋一律飭令拆毀各房主率多延遲日昨經警務長將各業主招喚到所面飭從速拆卸云

●黃豆價落紅粮價起　本埠集市粮行向無一定近來大豆每年由八吊四百跌至七吊八百紅粮每斗由六吊三四漲至六吊七八每日粮車三百餘輛豆車居其半各商購買均不甚興旺云

●壚釐局總辦易委　本埠壚釐局總辦張君日昨另調他缺新委楊大令作孚來鐵接事張君日內起行商會特爲餞送並邀學警各界員紳作陪觥籌交錯頗形欵洽云

●縣議會經費之困難　縣議事會早經成立所有經費原擬由附加捐項下提取茲聞該捐已被自治會提用以致縣會經費無着一切薪工需用甚迫故會長屢向監督籌畫欵項云

●縣令維持市面　本埠於二十八二十九兩日金融界大形急慌各商民多有持大清銀行紙幣至該號兌換銀洋者以致街市紙幣立形窒碍經徐大令親赴商會演說于日昨始照常流通云

◎遼陽◎

●維持市面　黑龍江官銀號紙幣流行遼屬本多卑視近因南省亂事該帖在市面上竟不通行故昨官銀號執事與商務會協理謁見當道懇請强制使用當經允許飭警嚴拿固市面上該號之紙幣仍照常通用云

●警務公所實行裁員　巡警裁員減薪早亦宣傳市面茲聞該公所於九月一日起將實行裁減日昨公布共裁去巡官四員巡警二百餘名約每月可減去警餉二千五百餘元云

●廳長因積案記過　審判廳積案二千餘起早誌各報今聞該廳長梁子章大令因之受提法憲之申斥並記大過一次云

●州牧安定人心之曉諭　史州牧對于此次南省變乱恐人心搖動特行出示曉諭略謂湖北匪黨竊發攪乱武昌朝庭業派大臣督兵往勦當可尅期撲滅報紙所載蔓延他省均係傳聞之悞迭接江蘇湖南河南等省來電均稱安靜爾等勿爲謠言所惑云云

●日兵隊演習槍操　駐遼日本陸軍第二聯隊近擬在守山以北八里庄一帶演習槍炮照會中國官憲之示曉諭人民勿生驚疑云

◎新民◎

●警務長注意冬防　時逾中秋冬防吃緊故警務公所昨特備文札飭五鎭七鄉各區所加意整頓并札催各鎭鄉董事會認眞操辦預警勿任敷衍云

●取締小錢舖買空賣空　商會開特別會已誌前報茲悉因小錢舖以現在生意蕭索互相買空賣空恐其輸贏過鉅有碍市面故該會特行開會決議並面稟太守商定取締辦法云

◎營口◎

●道署添派巡查　道憲袁觀察自下車以來於地方一切事宜必欲講得眞象遂於蒞營後特設稽查處一處派郭君潤爲稽查長每日帶有稽查數名稽查一切近聞道憲以地潤人少深恐稽查難周又特派新巡查若干名並各發給執照一紙云

●發放警餉　本埠警界月餉近二三年來均係每月初七八日或十幾日始得領上月之餉而又無一定准期每至月初巡警無不延頸以待求茲自袁觀察到任後訂餉不宜過遲迭與收捐處議訂現在八月分之警餉果於月底發給至九月初一日由道憲派員按區發給云

◎鳳凰◎

●各學堂聯合會誌畧　八月二十七日鄉鎭各學堂學生齊集文昌宮開觀摩會午前考試算學午後考試國文日夕方散云

二十八日齊集西戰亭演習操法約有學生三千餘人步伍整齊鼓號清越其操法最優者爲清眞實業八旗崇正四學堂其餘皆平常而已惟七甫碑之學堂則大見野蠻云

二十九日上午九句鐘開運動大會其次序開列如下（一）競走（二）掩目拾球（三）拾藥競走（四）頂囊競走（五）障碍競走（六）拾球競走（七）計算競走（八）三足競走（九）職員競走（十）奪錦標是日朱監督馬統領及日本大隊長均有獎賞云

●義地已變爲耕田　鳳埠自開闢以來東西南北均設有義地數處以備無主路屍及遠方行旅安葬之地詎近來附近義地居民將該地開墾耕種使無主之屍無處掩埋良可慨也

◎開原◎

●縣議長稟請告退　縣議事會議長周君瑛麟被選後即向大衆告辭嗣又具稟監督請另舉聞陳大令已允如所請矣

●回民擬慶賀俄塔落成　柴草市南頭前時俄人築有紀念塔一座於日俄戰爭時毀壞現已重修完工壯麗輝煌不減前日態度茲聞有回紳張占元者勾串商務各界擬邀集戲班爲該塔慶賀落成第不知果能辦到否

◎海城◎

●學堂會操　日昨耿賍子高等小學堂全班學生來城與師範學堂學生在南門外合操步伐整齊嚴肅有序觀者莫不嘖嘖稱道

●妓館閉歇之原因　本邑中康里已修造完工昨由警務公所出示曉諭限於九月初一日各娼窰一律遷移乃各娼窰恐城外生意蕭索故於二十九日齊集警務公所繳票歇業云

◎岫巖◎

●自治之悲觀　城鎭鄉自治會欵項異常窘故議董兩會人員久萌退志且多有畏會不蒞會者至於城廂議董兩會近日將門緊閉院內僅有一夫役留守門戶拖欠房租不下數百元每日踵門催索吵鬧不休聞擬將具稟控追矣

●更動科長誌聞　行政科長于瑞亭君稟請長假情形已畧誌前報茲悉該科長去志已決勢難挽留繼其任者聞係統計科長劉勗之其統計科長另行請委留日鴻文師範畢業生劉英甫接充云

◎錦州◎

●教育會長退職　教育會長秉某校長謝君麟軒此次因被選爲府議事會議長故日昨面稟府尊豫太守辭退校長一席茲聞太守未允其請仍令其暫行任事俟將來期滿選舉得人再行交替

◎吉林◎

●韓司使思患預防　民政司韓紫石司使以鄂變突起相隔甚遠傳聞每多失實致使人心驚惶日昨特通飭各府廳州縣畧謂此次鄂變道路相傳未足深信應飭巡警加意嚴防勿稍疏忽以資防範而安人心云

●通飭辦學員蒞省會議　提學司曹梅芳司使以學務總無起色於日昨特通飭各府廳州縣辦學人員擬定十月十五日一律蒞省垣會議學務以期造就而求進步云

●組織自來水公司　省垣紳士松秀濤君月前招致京師資本家張李二君來吉組織自來水公司以便商民取食現因已議有端倪不日將呈請勸業道立案實行開辦矣

◎雙城◎

●何委員回省　吉林自治籌辦處法制科科員何閣雲來雙查辦自治事務茲以調查完竣於二十九日興辭遄返矣

●朱監督悔之晚矣　府中學堂監督朱獻侯君前於暑假時回籍此次到堂未久因見報紙揭載革黨擾亂情形該監督憂懼交迫聞其時向人曰起程時江南太平無事不意及今已作戰城靜夜思之悔之已晚個人心事誰可告訴惟有傷心落淚對影自憐而已

●城議事會行將閉會　城議事會現在充作投票公所故該會副議長谷紹周君擬將樂太守發交之議案及各界請議事件一律解決以期閉會云

◎黑龍江◎

●派員赴鄂偵探革黨眞相　省垣政界人爲對于鄂省亂事甚勢惶恐緣各司局處當差者十有八九均係湖北漢陽等處人氏近聞革命警耗欲電詢家中父老情形已不可得是以益形驚懼茲聞撫憲周少帥昨已特派幹員余瀛平前往鄂省偵探革黨眞相矣

●禁止粘貼報紙　近因鄂省亂耗人心搖動爲大吏恐匪黨乘間煽惑饑民擾亂治安故飭警局禁止人民在各街粘貼各種報紙並即出示曉諭勿爲所惑云

判詞

奉天府地方審判廳刑事案

緣安王氏籍隸奉天府撫順縣在營盤屯居住早年經媒嫁與安永柏爲妻平素夫婦和睦宣統元年四月間安王氏與其夫因事口角氣忿私自走出在新民府地方傭工三年五月間安王氏辭工來省在小南關張楊氏所開之伙房存住數日旋經給張公館傭工常赴伙房楊氏家閒坐七月間安王氏復至張楊氏談及貧苦意欲改嫁騙財隨捏稱伊係孀居無依意欲改嫁央託張楊氏給伊找主張楊氏信眞應允遂向素識王德告知王德稔知郭尚金無子欲買一妾住向媒說郭尚金願意價買十一日王德與郭尚金同赴張楊氏家相看安王氏當面議定身價洋元一百八十元十八日郭尚金將安王氏接娶過門並無人主婚立字郭尚金將身價交付王德楊氏轉交安王氏收訖安王氏給張楊氏媒錢十元郭尚金酬謝王德媒錢十元二十七日安王氏與郭尚金上街買物王德妻妹家串門令郭尚金先回伊自行回家郭尚金應允走回安王氏乘便潛逃膚金查知追獲遂雇僑裝男子於風雨台地方經巡警暫見形[illegible]上前阻攔盤詰安王氏不能隱瞞[illegible]實情巡警將其帶局轉送地方檢察廳起訴到廳當經提集一干人證審訊據各供悉前情不諱詰無影開局騙之人案無遁飾應即判决查律載冒認及誆賺局騙拐帶人財物者計贓准竊盜論竊盜贓一百一十兩流二千五百里等語此案安王氏因與伊夫口角輒敢背夫改嫁誆騙得財殊屬不法實該氏捏稱孀婦改嫁本爲騙財起見迨財已入手即行潛逃實屬局騙計贓折合銀一百一十兩罪應擬流若僅照背夫改嫁擬以滿徒未免輕縱自應從重按律問擬安王氏除背夫改嫁輕罪不議外合依冒認及誆賺局騙拐帶人財物者計贓准竊盜論竊盜一百一十兩流二千五百里律擬流二千里照禁限滿後交安永柏領回愿否離異聽其自便郭尚金價買安王氏爲妾不知其係有夫之婦應與誤不知情之媒人張楊氏王德均免置議王德張楊氏所得媒錢照數追繳安王氏交出身價洋一百零四元二角給郭尚金具領下欠之洋供已花用應免著追起獲銀元首飾衣服等物分別具領一干省釋此判

●係使農具度量衡器保險銀櫃客店賬房廚房專用鐵器傢伙
●各色油漆顏料電燈電鈴機器材料等件五金雜貨一概俱全
●不誤主顧
街門　二　四

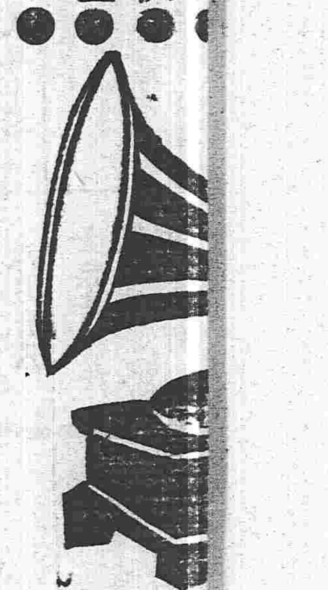

擔責任亦不退還報費希各局通告發報人知照為要總局敬等語本府查武昌漢陽漢口三處尚可設法遞送電報惟設有未能送到之電亦不能退費因有人力難施之處也此外成都長沙九江南昌安慶蕪湖南京及長江各埠均平安照常通電無阻

各埠銀洋及糧

	長春 八月廿八	公主嶺 七月十六	鐵嶺 八月十二	奉天 九月初二	營口 八月廿四	大連 八月廿八
銀數	五吊六	七十八元	十二吊二	九吊四一	九吊六	大宗貨物作價以鈔票又用日本秤
小洋	三吊六	一十三四	七吊二	六吊二九	六吊	
龍洋	四吊一	一元一	七吊九二	十七元五	十三元六	
俄票	四吊六五	三十四元二	三十五元五	三十元	三十元〇六	

	長春 八月廿八	公主嶺 七月初九	鐵嶺 八月十二	奉天 九月初二	營口 八月廿四	大連 八月廿八
高米	三吊八	八角	六吊五	一元二	七吊四	二元五五
元豆	四吊三	一元三三	七吊九二	六吊三	七吊七二	四元二六
小豆	四吊一	一元六	九吊二	七吊六	九吊三	三元八五

廣告

●盛京時報館告白●

本報自出刊以來於今數年頗蒙各界所歡迎銷路亦極暢旺故此次特行放大篇幅改良報料以符閱者之盛意惟報雖改良而價仍照舊恐內外各埠閱報諸君見本報加張致懷疑意是以特爲聲明以祈雅鑒

本館現在力加整頓改良一切所有篇幅報料均求整齊省城及各埠　諸訪員諸君應体此意此後訪稿務須新穎更宜確實篇幅放大報稿亦宜加多是爲至要此佈

現值中國立憲時代上下之情本宜通達方國立憲機關本館自開設以來每日接到來函不下數十件而咸關人名譽或涵事等詞是非直曲本館概不得知又不忍不採擇登載今擬備告白欄之一小隅專供此等公衆登載之便以期下情上達而補助立憲機關爲其一切干繫本館及各分館均不承担請覓原登人自行詩閱及外埠本分局訂登者其資亦照此例核資概不多取特此聲明以佈週知將此等

廣告價目列如下　每一百字

登一日　一元
登一星期　二元
登三星期　四元
登三日　一元五
登二星期　三元
登四星期　五元

特別廣告

本號於本月十三日逕交義和信局轉寄營口信一件內附正金銀行會票一紙共洋壹千元係七百三十七號業被中途失落已到該行掛明失票作爲廢紙惟恐　官商軍學各界暨洋商等未及週知用是特登報端以供衆覽

吉順恒具

假公行私

奉天歐宗彭在局充差假公爲名以行分外之事長在窰子調唆姑娘去歲串通小桃上濟良所現下又上同陞班串通嫒々可不知又要生出甚麼事來了望有地方之責者何不調查以勉生出事非也

知情人具

火柴廠

中國爲何自不設立火柴廠因所出樹木可作火柴甚多而東省更夥近來最新式之火柴廠皆用敝廠之機器敝廠係德國京都栢林著名之廠名曰羅倫機器廠英文名A. Roller, Engineering, Works, Berlin,如欲知價目及他項詳細者請函致上海江西路十號百錄鋼廠聯行德意志萃成機器公司當即照覆可也

經理張經貫啟

東瀛第一常備神藥

蒙

關西府縣聯合共進會賞賜銅牌發明品
博覽會賞賜襃狀

惟品類之盛技術之精觀會場中概有何限而敝舖之貨獨蒙賞賜考實以與他貨相較卓然優異也

本舖包賣電池查係構造與衆憂然自殊內部抵抗微步京滅成極作用且發電中由化學作用爲有害分子無害主成分故得永保存絕不侵玩良的粗品分泌液汁又不使用而無却爽失効力或膨脹亦決無損機械故較同形電池點火力至三倍或五倍確實無疑也若有與此言不符則懷中探險電池在六月內其餘電燈在三年以內當即應需與新電燈換裝另不取分文電球用泰西坦拉穆礦按尺度測定使電流之消費最輕夫電池甚强電球甚良故光輝甚强點火甚久理當然也貨饒價廉

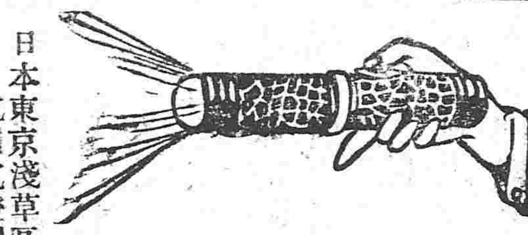

懷中電燈各種　採見電燈各種　自行車電燈　手提電燈　壁掛電燈　室內電燈　馬車人力車電燈　鞄入携帶電燈　漁業用水中電燈　燈明用電燈　作業用電機械　送療電氣機械　室內輝光燈　電話電鈴電線　電池其餘電氣一切器具一概俱全

日本東京淺草區千束町二丁目
電機電燈製造所
（ミチテ商會）

密齊堤商會

電話下谷三三七〇番
振替口座三八九五番

出張販賣店
鐵嶺 **鐵嶺商品館**

貴仕商倘蒙賜顧函致本舖即將價格表恭呈務祈格外垂青貴商欲包賣願將尊意亟須函致並請留心商標勿爲粗貨所悞也

急告

漸將冬季各宜備防寒衣敝屋發售

▲衛生衣 ▲手套 ▲洋襪子

等物各有商標牌號爲記以上各物均係品質優美堅固異常價值從廉等之三益如蒙賜顧者請赴各就近代賣所購買特佈

日本大阪
發賣元　白原屋

恭頌趙君保護地面之德政

北洋淮軍第七營左哨哨官趙君汝楫在開原城西八寶屯駐防　勞勇爲異常尽職營規嚴整每日必親身帶兵查道匪人聞風遠遁遇有閑散子弟趙君必先演說開導苦口勸解令歸正業勿於匪人交接倘有違犯定行認眞處辦因此城西地面住戶無不安居樂業而享太平之福紳商均感大德特此佈聞以謝趙君保護地面之德政也

八寶屯紳商人等同具

興京紳商士民痛惜輿論

本署內高圈子金斗峪地面住防陸軍第三營二十鎮二十標排長謝萬福素行品格端方性情老練在該處地面帶隊統緝有方操守尤固由伊充差之後賊匪斂跡閭閻安堵附近村屯各處人等無不感恩戴德忽於上月撤換不知陞遷於何處該處商民因保護地面有功多有甘棠之愛又恐日後難得此幹員遂羣具鄙忱以表其遺愛之深情云爾

衆紳商人等名姓書左
商號永豐源　謙太源
士民　李樹本　王成德　秦紹曾　侯殿閣　秦玉茂

九重黑香皂

各處均有出售

化食消毒排瘴防疫

日本大阪
高橋盛大堂虔修

世界各國皇族殿下

清快丸係用最良新藥材所鍊成之靈藥也

此藥力極大若含口一顆則香氣馥郁最俾心神爽快鬱悶豁然解釋其奏效如神況當夏季天氣炎暑仕商各位更宜常實一日不可缺之良藥也

清快丸効用專治

中暑中寒時疫霍亂目眩暈倒溜飲痰喘飲食不消胃脘疼痛惡心嘔吐精神鬱結赤白痢疫瘴氣不服船車暈眩酒醉昏迷並有戒烟後之身體軟弱復思喫烟此皆烟毒不清等一切危急諸症

清快丸者各埠城鎮體面大藥房或洋貨舖等均有代售貴客就近隨時購服以轉危爲安極便捷矣

撰合爲丸因名清快平疾痛快活身肝相快他
奏效必符行驗虔製難蔓

飯塚工程局

▲包辦一切工程
▲發賣所用工程材料

本局　大連
分局　營口　張台子　奉天　長春　湯山城　安東

萬德老藥局

北京總廳醫官考方驗藥批准立案民政部註冊准售

崇門婦科補血丹

凡婦女以血爲主血隨氣而行氣由血而生氣滯則血瘀氣順則血和氣順血和經水自然調矣如其不調多因瘀結之氣凝於中腕不得舒暢脾上耗損元氣榮衛不生以致經水不調或前或後經閉不通或赤白帶下或氣傷血海崩漏不止腰腿疼痛或癥瘕痞塊滿腹攻疼甚至午後發燒兩脇膨脹咳嗽不止脾虛泄瀉自汗盜汗等症百發百中屢次考驗神效誠爲婦人之聖藥也每小盒價洋壹元二角大盒五元言無二價

世傳參茸百效丸

此丸崇治先天不足身微氣弱後天虧損腰腿疼痛淫慾過度夢遺滑精神昏困倦膝冷如冰飢面黃瘦心虛耳鳴甚至陽痿不舉舉而不堅堅而不久久而不固命門火衰精冷精清不能種子如服此丸善能培養先後二天引火歸原固本眞陽百試百驗神效誠爲種子之聖也每大盒三百丸價洋五元每小盒六十丸價洋壹元二角言無二價

●癬疥兩種龍金水　每瓶五角
●崇門參茸虎骨酒　每瓶四角
●頂上虎骨熊油膏　每貼三角
●世傳止喇一點丹　每付六角
●平胃安痛化積丸　每付五角
●秘製眼科光明散　每瓶角半

開設奉天大南門裡路東門面四間金漆牌匾爲記
支號京都前門外打磨廠中間牌匾爲記

令治水

醫學博士島村俊一先生有効御証明

中瓶　金拾錢
小瓶　金貳拾錢

啊這個藥帶着鉗子和綿花用的很方便了

虫蝕牙痛　牙齦疼痛　神經牙痛
風火牙痛　一切牙痛　藥到痛立止
此外所有俱用此藥

本店　丹平商會本店
分店　大阪市平野町淀筋　丹平商會分店
支店　東京日本橋區屋町　丹平商會支店

立止牙痛　極屬神驗

經售　大連奉天　誠昌大藥房　大連　日本賣藥會社

治淋丸

節季已至時候變遷舊罹淋疾之人當此朝夕乍寒多有犯症者惟治淋丸一藥靈效卓著服之崇能治淋疾郎愈并能防舊病不發如欲購此藥者認明商標到處

延壽堂大藥房

奉天長春　鐘樓南大街路東城內

藥舖設有代售若無代售處可直函知本舖務必將藥即由郵便發去郵費分文不取

奉天鐵工所

並修理發賣建築材料一切　包辦各樣工廠之設備

奉天十間房北路自製鑄各樣應用機器

要聞

●鄂亂彙誌●●●

此次武昌之失守以工程第八營首先發難第十五協起而響應協統告之張統制張不理告之王統領王亦不應於是始佔火藥庫進撲督署守衛督署之馬兵見衆寡不敵遂亦與叛兵聯合而亂勢以成並強黎元洪權領各營軍士把守銀行藩庫官錢局同時漢陽之兵亦變據守龜山龜山爲漢陽形勝龜山失漢陽去矣於是武昌城上遍懸革命軍旗上午十鐘至下午四鐘准開文昌門出入大別山二十二以後則城門不關欲出城者許縋城而下城中之有聲望者則迫令隨叛有家產者則迫令報効各局所則迫令開造報銷冊各工廠則迫令晝夜工作

▲革黨得城後即招募軍士三日間共招得萬餘人每人先給以三十元之僞軍用手票

▲岑西林當日確在武昌城內亂起後手下并無一兵恐爲匪所脅故將鬍鬚剃去微服出城附輪至漢

▲瑞革督逃登兵輪後渡至漢口赴俄領事署懇其保護俄領事認可並與約法(一)不准干預調兵諸事免破租界中立(二)不能在領事署會客(三)不能在領事署辦理文件瑞一一首肯

▲連中出險時城門緊閉由親兵向某店借得長繩一條由城上縋下後奔至江干用小舟渡江城外叛兵竟無一欄阻者

▲鄂臬司馬吉樟當事起後并不驚惶仍著公服坐八人大橋公然出城匪黨非但不加傷害且沿途均有人大呼臬台大人至奕巡坐橋至漢口

▲張彪既逃至漢口黎明時急登兵輪謁見瑞革督瑞大罵張無良心害我至此張言制軍不應搬家眷令我心慌二人衝突良久

▲二十一日革黨開議院於原設之湖北諮議局強柯巽菴岑堯堦趙毓楠湯化龍及地方之有聲望者並會諸人皆迫於匪勢且聞革黨以研究維持變亂方法爲名故不得已而赴會

▲革黨舉事後城中秩序初未大亂惟居民終不免驚惶倉皇四竄婦女幼孩死者甚多革黨乃強趙毓楠出示安民并親自巡街安撫民心始得稍安凡革黨所需往往索諸商家商家苦之惟終不殺人日前漢陽有痞棍縱火淫掠革黨出而彈壓戮其渠魁亦面因之大定故居民尚不至十分受虐

▲荊州駐防崑玉卿君於二十三日由湖北武昌到京崐君係自百難中逃出者據云當日目覩沿街出有告示俱係大都督黎等字樣其中有云凡屬旗人盡行殺戮又凡容留旗人者斬立決故武昌所有旗人多數被害崐君有一未滿月之嬰兒亦被殺戮其慘忍可知崐君係奉母命逃出其母及其妻子現均在武昌不知如何

▲第八鎮兵隊中原有旗人數百分布各營變起不肯脅從慘死者甚多

▲豫軍統帶應龍翔現已統帶豫軍駐紮劉家廟

▲瑞革督與前第八鎮統制張彪現因第二十一協統黎元洪已爲亂黨所公推充作叛軍都督日前聯名致書勸降略云足下久受國恩忝膺大任前由張文襄優保與余兩人久在一處誼若通家今足下甘爲亂黨企圖不軌搆亂上下國家勳兵將次到鄂一舉勦捕至于余等同入進退維谷上受國家懲罰又害友誼余等深知足下賦性思良此次之爲叛軍都督實出於萬不得已應及早改悔以贖前愆並勸部下投誠上安聖意下救萬民誠爲萬幸等語

▲日前晚間京中西人接某處來電云叛軍大約有二千名於二十五日夜間由武昌渡江二十六日出現漢口北方分爲二隊一隊約一千三百名東進攻擊劉家廟江岸等處官軍防擊最嚴故隨即擊退一隊約七百紆回直北進擊孝感縣(該縣去漢口約七十基羅米突京漢路要站)稍爲佔據旋官軍營兵又至遂擊退叛軍立慶恆復

▲駐紮保定陸軍第六鎮於二十二日由京漢火車開往前敵步隊兩隊(第二十一二十二兩標)二一三日馬廠第四鎮全鎮開拔每營僅餘十人守看營底

▲湖北軍費雖定五百萬而急需先撥五十萬由大清銀行籌備自運兵日起由陸軍部陸續支用

▲薩鎮冰水師提督雖率艦隊進攻然僅某處軍人所接消息稱革黨占領之地位非水師討伐之地即用全國水師亦不見其效果云云

▲清國艦隊向駐漢口之各國領事請以在漢口之各國兵艦協助保護楊子江按各國既守中立只可保護其旅民此請或不允乎

▲二十七日下午三鐘半京漢南段軍務總管來電今晨官軍與匪於七點鐘在江岸開仗至八點半匪敗而退北軍已有五次車到江岸其餘尚在中途漢口大智門站電綫時有被匪割斷請飭車務廠兩處從速派人來漢以司機升火工匠電生爲最要章祜

小說　餘孽遺根(六十八)

但是我只問你老、從何要失信呢、馬吉爾說、得啦、反正你一家子、已經也團集了、何必還要追究這件事咧、期謨說、我家還一塲團集、固然是出於萬幸、設使沒有今日、其過該歸們倒誰跟前呢、請你老說一說吧、魯遜就在旁邊說、期謨君、你也不必追究啦、這件事呀、反正是馬將軍爽了約、且幸的都還無恙、馬將軍的爲人、失信乃是他的常事、我一向就知道他的性格、我曾記得我幼年間、剛識人事的時候、有人談過他的事情、至今我還記的、他早年初投軍的時候、先在家裡、同人家一位姑娘定了婚約、這位姑娘、我可不知道是誰、後來他也到了印度、在印度那兒、他又看上了人家一位姑娘、印度那位姑娘、家裡是很有錢的、他又與印度那位姑娘、定下婚約來了、就想同前定的這位姑娘翻悔、恰好、也是被報紙上訛傳、說他在印度死了、於是他就乘了那個機會、也不寫信回家來更正、鬧的家裡這位姑娘、以爲他是眞死了嘍、倉猝之間、可就改了嫁、我看期謨君、你今日這檔事、這主意可也是他替你想的、這叫做是他的舊病、今日又重行復犯了、你看對不對哩、愛媛彼時聽魯遜說了這一段、立時就問魯遜說、閣下所說的故事、就是這個老頭兒辦的麼、魯遜說、可不就是他呢、愛媛說、這老頭兒就是馬吉爾麼、魯遜說、西摩將軍馬吉爾、就是他的大號、愛媛立時站起身來、說、哈、他就是馬吉

爾啊、我自與他絕婚之後、見懷孕阿塞在肚裡的時候、見過他一次、迄今廿多年、他也老了、我也就不認識他了、魯遜君他是世間最毒之物、魯遜君剛才所說的、那就是我同他的故事、魯遜當時纔倒這句的話、立時就叫馬吉爾、趕快的逃命吧、你的對頭到了、魯遜一句話、還沒有說完、阿塞就往馬吉爾一跳、馬吉爾見勢不佳、扭轉身子往外就跑、阿塞隨後就追、剛一追到門外、阿塞赶上一步、早已將馬吉爾摟着了、雙手抱住馬吉爾的腦袋、就對着大門檻上、咚々的直聽見响聲、及至魯遜同了期謨、隨後追趕出來一看、馬吉爾的腦袋、已經成了粉碎了、期謨隨即上前、一把將阿塞抱住、魯遜就近前去看看馬吉爾、已經沒有出氣啦、魯遜彼時把兩手一攤、說、沒有救了、就叫期謨將阿塞抱進屋去、魯遜隨即也就進了屋、就招呼愛媛同都拉、不要出去、愛媛就問道什麼情形、魯遜說、不要提拉、暫去招呼阿塞吧、愛、同都拉、也不知道是怎麼回事、彼此都嚇呆了、魯遜就幫同期謨、將阿塞招倒臥室、放在床上躺啦、然後就叫廚房裡、燒了一碗開水來、(未完)

花界消息

▲又逃出一個可憐蟲矣　双蘭班之大桂芬、前隸龍雲閣時、会友日新子、曾賞識之、迭次邀令充任邊務、以故知之甚穩、該妓二十二年華、籍產皖北、貌雖中姿、而身體窈窕、品行端整、接待客人、從未嘗以險辣之手段相加施、惟其七十鳥、貪得無厭、嚴逼該妓向客敲砍、稍一不隨、尋嘗加之、鬨日昨該妓竟藉客之㑹、投入濟良所、以謀脫離苦海、想此後爲七十鳥者、當亦知所戒矣

市井雜俎

●搜獲大宗烟具(奉天)　四區二所住戶趙某家藏有烟具多件晝夜偷食日昨被禁烟員查知帶同巡警進宅搜翻起出烟具三套送交警局罰洋一十元以示烱戒云

●拿獲窃賊(奉天)　日晚北門裡某戶被窃賊入屋偸去銀洋三十餘元經舖夥警經崗警聞知鳴笛聚警多名追至旗務處有某巡警上房與賊交戰多時該賊身受微傷始行拿獲送交警局訊辦云

●好遊冶者其慎旃(遼陽)　楊梅瘡一症傳染甚烈茲據花界報告妓女喜倫先時曾經急口今已發生梅毒受其傳染者已達二十餘人此二十餘人之傳染若干人姑不論而該妓仍照常營業其流毒何堪設想窃願有管理之責者嚴加取締毋使流毒於社會也可

●拿獲賭犯(遼陽)　東街劉姓家開設賭局由來已久日昨正在歡呼之際被巡警拿獲賭犯多名當即用蔴繩捆送廳署懲辦云

●區官索賄被罰(新民)　某鄉區區董某前時革去巡長一名該區匿不報得香警餉昨被總局查知擬照十五倍科罰該區官可謂貪小失大矣

●醋海生波(營口)　暗娼最易滋事故警局查禁維嚴無如秘密營淫終難盡絕日昨南街第三樓後面有暗娼謝氏者留客王某將欲就寢適一客又至彼此一見未免含酸先以口角繼起拳毆揪成一處隣居被起觀者如堵經崗警赶至一齊帶案送究云

●又出搶案(安東)　六道溝住戶唐清田係山東萊州府平度人日前夜間十一鐘時有鬍匪八名各持利刃入屋搶去小洋八十八元六角并表一塊又在近鄰王澤高家搶去洋三十元當時携贓潛逃尋無踪影其報案與否俟訪明再誌云

●聚賭被獲(安東)　昨晚一點時探訪巡警□振西出勤查店在沙河溝□魁一客棧內撞見賭局立即將該賭犯張魁一時振有趙振邦聶開甲等一併獲住連賭具交由探訪隊官訊問轉送警務公所裁判云

●淫女持刀行兇(鳳凰)　鄉鎮四區石柱子居戶吳某生有一女性淫蕩與其堂兄某通姦已久毫無忌憚族長某以其敗壞門風欲將二人活埋以免遺臭詎意經該女聞知竟執鋤行刺幸家人急救未致斃命刻聞此女已私奔無着未知確否

●茶園弄巧成拙(海城)　翙實茶園日前添演俄國大實藝獲利甚鉅二十八日改演日本戲法是日夜間該日人登臺抬出水筒一只向臺下噴水如雨竟將頭二排座客衣帽盡濕該座客等大爲嗔怒齊用椅墊茶碗等物向臺上飛擲將燈籠棹椅毀壞若干一擁而散次晚該園開演觀者頗爲稀少僅收得票資四元云

●枚桿討嫖償(海城)　邑西古城子李某者日前因報新賦來城與平康里三等土窰妓女雀英英有交住宿每日拖欠嫖資二十四元因無現洋交付當以戶管一紙交與該妓收執俟錢到時再行回贖不料被人看破此戶管乃係廢紙並無實產該妓聞知遂着某倬在大街跟隨李某討取李某大怒致生口角爭毆幸經德源棧執事王子良出爲担保始行了結云

●竊釜而逃(岫岩)　城廂議董兩□近來各會員多不到會只留一夫役看守會所其悽愴情景實有不堪言狀者昨晚該會廚房因住宿無人致被賊人撬窗入室竟將鐵釜竊去

▼初三日九宮飛星方位吉凶圖▲

五黃	中　沈水命	覓利中平
八白	東北方休門	求官引見吉
一白	北　方生門	行旅謀利吉
六白	西北方傷門	營業祈本凶
七赤	西　方杜門	丟失不得凶
二黑	西南方景門	尋人問信吉
九紫	南　方死門	諸事不利凶
四綠	東南方驚門	捉捕盜賊吉
三碧	東　方開門	修造開市吉

◀園 內樓芳翠 ●演 杜雲卿 全 錯中錯 母盜墓還陽
●演 杜雲卿 陳秀芬 第一怪 双獅圖 浣花溪 戲迷傳
◀園茶 內樓仙詠 ●演 孫桂秋 孫九齡 張桂英 金寶紅 ●演 孫桂秋 賈鋒鈺 全武行 大水淹七軍 大戰龐德
◀園茶 內樓 ●演 小實山 筱寶鳳 本桂棒 全武行 大戰皖城 ●演 筱四寶 何月山 小實茹 九思紅 小實鳳 雙雙槓算 界牌關
◀園茶 內樓德福 ●演 筱菊處梵王宮 張喜華 朱玉脹 大鬧嘉興府 ●演 李春來 小金翠仙 小菊處 張李喜雲 全武行 小祥 逛廟 文武華

長春 營口 遼大 天地方 北又西風晴
地方 北又西風概晴

總行　日本東京市日本橋區駿河町壹番地

分行　倫敦　漢堡　紐育　桑港　孟買　甲谷他　盛谷　新甲坡　瓜哇　蘭貢　馬尼喇　香港　厦門　臺南　臺北　廣東　清島　上海　漢口　芝罘　京城　仁川　天津　海參威　大連　牛莊　鐵嶺　長春　哈爾濱

三井物產株式會社奉天出張所

設在大西關　電話日本（二一三五）清國（二三七）

啓者本行開設歷有年已各國各埠通商口岸均設有分行可見本行交易之茂盛所有廠賣大宗之貨物豆子豆餅棉布洋棉木材撫順煤麵粉各種雜貨各種機器鎗礮軍械並經理保險代理船務等事認眞辦理買賣貨物格外公道如蒙官商賜顧者請到本行面議爲幸

本行主人謹白

普羅斯煙公司分行

奉天鼓樓南　電話三百九十二號

啓者本公司監製埃及紙烟屢次細心研究查用歐美烟葉吸之與衛生大有裨益中外久已馳名在全球咸爲上等美品可免無患之慮以及新到頂高品　各樣呂宋烟　鱷魚皮烟夾　金琥珀嘴　衛生藥胰子　專能解毒避瘟用以洗浴可免傳染之患等貨各目甚多不及細載故特通告光顧諸君請速購爲幸

總行設立　埃及京城　分設　天津　英界廣隆路　英國代理處　倫敦　中國　北京　中街城內北馬路　崇文門內大街　同仁醫院對過

資本金四千八百萬圓

公積金壹千七百拾五萬圓

總店　橫濱

支店　神戶　東京　長崎　大坂　倫敦　里昂　紐育　桑港　布哇　孟買　香港　上海　漢口　天津　北京　大連　旅順　營口　遼陽　鐵嶺　長春　安東縣

奉天城內四平街

橫濱正金銀行奉天支店　電話十二番

度支鹽運兩司維持市面廣告

近因鄂省亂事謠言蠭起市面恐慌銀根異常吃緊度支鹽運兩司均爲維持市面起見日昨通電各屬凡一切納稅之欵一律改收大清交通兩銀行東三省官銀號鈔票無須徵取現銀俾留現銀以便周轉市面云云將原電照錄於左

各府廳州縣衙署及稅捐鹽釐補徵各局現在市面銀根甚緊現洋留在本埠周轉所有應徵之錢粮稅釐各欵一律收用大清交通東三省官銀號三家鈔票不必徵取現洋如無鈔票之處聽民自便不得勒捐仰卽轉飭所屬一體遵照度支司鹽運司泌

雲龍番菜館

謹啓　中外號房（啲飯 乾房）特別減價數目開列於左

頭等　啲飯四元五　乾房一元五

二等　啲飯三元　乾房一元

三等　乾房五角

特此佈告以便週知　本飯店主人啓

中國電話二百七十九

盛京　長生藥局

由外省寄錢買藥本堂自備郵資

神效消毒丸　此藥專治諸般疔毒惡瘡瘰癧發背對口搭手作痛作癢無名腫毒未潰能消已潰拔毒又治楊梅瘡痔瘡魚口便毒倒反天疱棉花瘡男子玉莖生瘡婦人陰痛作癢一切毒淋下疳之大瘡有神效每盒六角　再有百效提毒散上藥每瓶六角

清肺止嗽丸　本堂多年成方活人無算主治男婦老幼諸般咳嗽無論久病新發內傷外感此藥最能清肺金止咳嗽化痰涎補元氣無不效驗一切傷勞咳嗽吐膿吐血肺痿肺癰及年老痰嗽每冬必犯此藥每盒價洋六角

滋陰補腎丸　此藥專治男子先天不足後天虧損五勞七傷腎虛腰疼房勞過度夢遺滑精陽痿不舉舉而不堅精冷精滑不能種子補腎面黃肌瘦身體怯弱服之最能固本培元興陽補精神悅顏色强腰脚壯筋骨眞補劑之妙品每盒價洋二元

北京農工商部註冊　奉天商務總會立案　本堂開設在鼓樓南路東門面三間

即覺胃口增進夜能酣睡服至數瓶十分全愈身體康健逾恆余自得此丸獲益之後常勸親友中之患病者皆服（韋廉士）大醫生紅色補丸亦莫不均獲裨益也

潔淨康強之血爲身體健強之要素（韋廉士）大醫生紅色補丸每一服之即能使血稠濃鮮紅潔淨有力使患病者獲全愈軟弱者得轉康強其效之神奇己夙著計其所治愈之疾不勝備載茲將所最著者摘錄於左即如

血薄氣衰　少年斵喪　陽痿不舉　胃不消化　山林瘴氣　風濕骨痛　酸痛　腦筋衰殘　乾濕癬癩　瘡疥疔疹　皮膚諸症　以及婦科各疾是也

韋廉士紅色補丸中國各處商店凡經售西藥者均有出售如就近無從購買可直向上海（四川路八十四號）韋廉士大醫生藥局中國總發行所函購或向（重慶白象街）分行函購亦可價銀每一瓶大洋一元五角每六瓶大洋八元遠近郵費一律不取

爾有被惡夢驚擾否

蒲盧先生之藥即韋廉士大醫生紅色補丸是也擾此害爲患胃不消化之通病也大抵有如此病狀者補丸莫不立獲消除者矣近自香港西摩路三十一號病獲愈之情形如左云余初抵香港兩年間自覺身底身量驟輕胃口惡劣夜不成寐病狀日重一日竟至

香港愛而達蒲盧君玉照

爾有胃不消化頭痛頭暈身體衰弱否如有之則宜服治夜不成寐或常被惡夢驚擾一服（韋廉士）大醫生紅色補丸甚後至一千九百零八年脾愛而達蒲盧君自述其患體甚後醒時起困疲不堪頭甚疼痛以致日間不克辦公嘗試多藥毫無裨益去冬十月間有友人勸余試服（韋廉士）大醫生紅色補丸之此著名之聖藥遂依言照服

注意　治愈蒲盧君之疾即韋廉士大醫生紅色補丸也

其餘所稱紅色補丸都是假冒

世之人身居廣廈富貴兼有常有被病魔終不免其痛苦爲恨事也然欲常常健康身體强壯肌肉發達神氣充盈非先保胃不可

口消納之養料灌輸於其胃最爲重要之部分若胃口不良非獨進食維艱久之氣喘頭痰亦必乘間發生假道於胃爾精神萎頓形容枯槁關係生命存亡其爲危險實有夏令欲防萬病發泄必欲使胃強健本藥房所售胃活

治胃呆胃滯胃弱胃痛傷食嘔吐溜飲宿醉胃口不舒胃氣疼痛大便祕結小兒吐乳吐酸嘈雜胸脹困苦記憶不靈憂鬱無已等症

一服胃活莫不奏奇異之效健胃者務請試用方知此藥爲二十世紀超然獨步健胃之活寶也

吉合錢店

本店開設在大南門裡專爲川換洋元銀兩各銀行鈔票匯兌電匯票匯無不結便有向設處匯者請至本店面議匯費務必從輕

特約奉諸　日本電話四十八番　中國電話一九四號　本店主人啓

高等社界應用　九重黑香皂　芝蘭綠香皂　優美價廉勸稱便用

九重黑香皂　芝蘭綠香皂　此二種香皂名揚世界到處均有代賣所

啓者敝會爲開通本會工人智識起見特于會內設立閱報所一處凡工界中人以及士農學商各界均許入所往便觀覽以廣見聞此佈

工務總會謹啓

藥價　最大一元　大五角　中二角五分　小一角

賣售處　東京　山田安民藥房

代售處　日本各大藥局

老牌龍太陽腿帶子

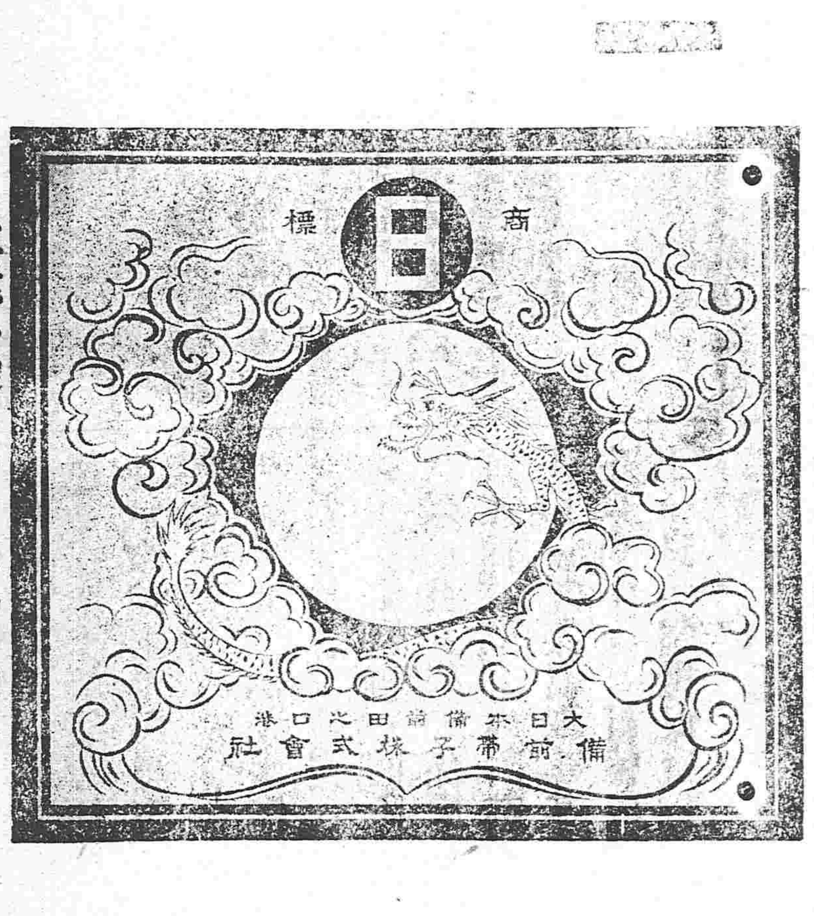

堪稱帶界中之翹楚

代售所　各埠行洋貨舖均有出售

H.H.

此の商標あるストーブは品質を精撰せし責任の證なり

發賣元　大阪　ヒシヒラ商會
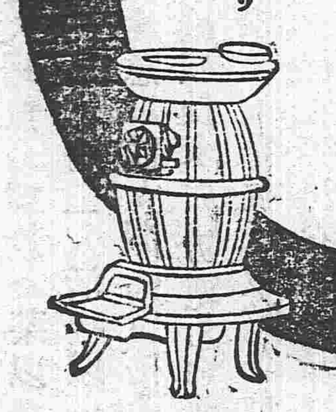
各地金物店に販賣せり